□內政部登記證警字一五二二二號

晶報

□中宣部登記證中字一二二六號

第二千二百十四號

□中華郵政特准掛號立券寄遞之報紙□ □每日發行□

定報價格

直接訂購中國境內全年四元半年二元【紀念刊內特價三元】二角每月四角日本同其餘外國各埠加倍均作大洋計算報費先惠郵費在內郵票加一分館訂購每月六角餘酌加

今日一張零售大洋二分八釐

廣告刊例

【特別】報頭兩面及上幅橫條價目面議【普通】每格計十五字高十九字寬每期一律洋六元半格起碼如指定地位另加【新聞中縫】每格計三十字高十字寬每期洋八元【封面中縫】分格與新聞中縫同每期洋五元

□小論□

□軍隊餉項與地方官（天倪）

報載曾肅駐軍，因節關索餉，把偃縣長殺了，我因想起前清時代的州縣官，每每爲辦統兵大員過境的差，受了戈什營弁的侮辱，不敢聲張，而統兵大員却毫不知道，這種情形，到了民國，已因不承辦差使而無從發現了，然而縣長及各稅務局，又常以餉項關係，容易生出許多麻煩，麻煩的起點，無非以縣署局所，皆有收入，或經奉令指撥月餉的，或未經奉令指撥，而軍隊驟集，爲權宜之計，暫行挪借的，前者雖曾奉有明令，言定數目，但有時庫款稅項適已解出，遂爾無以應付，遂起齟齬，後者却以未經奉令，守經者不肯通融，更易發生衝突，含憤積怨，所以釀成殺縣長的事呀，有人說，最好撥餉機關，規定由軍事長官發給，庶幾駐軍與地方官吏，不至以提款而生嫌隙，不過當行軍緊急的時候，能否做得到，那又另是一問題了。

□詞苑□

□虞美人（次南唐李煜韻）（冷巢）

春華不覺忽忽了。綠葉添多少。南風薰久又東風。身世執情顛沛亂離中。小園枯樹家猶在。歲歲山河改。闌成垂暮倍生愁。獨向大江南望湖橫流。

□浣溪紗令（次南唐李璟韻）（前人）

新月如眉媚引鈎。沈郎腰瘦倚高樓。天近去雲青鳥返。望悠悠。淚盡蠟灰何限恨。夢回鷄塞不知愁。飛起赤鯨凌鴨綠。怒濤流。

□合作扇面展覽

查烟谷錢一海姚鴻劍王鼎銘陶冷月等數十人 合作書畫扇面、自二人合作四人合作八人合作至十六人合作、精品廉價扇面，即日起、假座交通路中華書畫會 展覽一星期 歡迎參觀 並贈美術月刊 又有抽籤扇面、分一元二元兩種、

第六期 航空公路建設獎券

六月廿九日 在上海逸園當衆開獎

人人可購 從速購券

國民政府航空公路建設獎券辦事處發行

四明儲蓄會

本會爲培養國家財源提倡公衆節儉起見特設左列各種儲金

長期儲金 分期儲金 教育儲金 定期儲金 活期儲金 婚嫁儲金 養老儲金

保管公益款項 年期至少一年以上息分每月每半年或每一年一支

儲戶保障 △特種定期儲金期限利率面議△ （一）本會各種儲金由四明銀行負保本保息之責並由會長經理負無限責任（二）本會會計完全公開每期決算由四明銀行監察人及會計師查核簽署提交四明銀行董事會承認後報財政部並公告之 △各種儲金備有詳章承索即寄▽

會址 上海南京路百九十三號 電話 經理室二三六二九 營業室〇〇六九七

敬送秘方 函索即寄

般志豪先生。祖傳秘方。經二十餘年之研究試驗。舉凡女科各症。誠屢試屢驗。服之無不立奏奇效。茲經本社之請求。允將方劑公開濟世。如需函索。當即寄奉

上海斜橋南姓元里七號 健康醫藥社屠鵬謹啓

□新到大批北平肥大填鴨□

北京同興樓

新開酒館，上下兩樓 洋式佈置，富麗堂皇 夏令設備，清潔衛生 喜慶讌會，無不相宜 各色菜餚，定價低廉 招待週到，各界稱許

地址四馬路石路口 電話 九〇四四〇 三二樓九〇四四〇

桂林謝製雞血藤精

較坊間所售鷄血藤膏有十倍之效力治愈中風大症半身不遂及痺子不可數計前因到貨無多購者踴躍致缺貨甚久現已繼續運到仍在原處原價發售仿單函索即寄 法租界南洋橋同康里三十號經售

羅綢絲襪

夏令必需 涼爽美觀

飛騰洋貨號發售 四川路寧波路口斜對過

晶報營業部啓事

本報自三月三日十五週年紀念日發起特價優待讀者諸君購閱本報各項叢書小說及晶報專刊物[illegible]

王正廷近言錄 [illegible]

馮玉祥日記 民國九年至十三年之一 [illegible] 每冊大洋五角 平裝六角 第二冊一冊實價洋八角五分 二冊六角五分 每冊一元二角 [illegible]

寰球視察記 孟憲章先生著 一九三二年

馮玉祥軍事要電彙編 第一二三四編每冊價洋四角五分

長城血戰記 宋哲元部九軍 每冊價洋三角（附戰事寫眞圖百餘幅）

□金[illegible]作 [illegible] [illegible]

□歎六山房作 [illegible]

□李[illegible]作 [illegible]

□[illegible]作 [illegible]

新小說 [illegible] 百美圖 一元二角

□掛號加郵費及□ [illegible]

一九三四年最新式的

現已開放

辣斐花園考而夫球場

辣斐花園跳舞廳應潮流之轉極社會之需要不惜巨資特聘建築專家張智先君悉心研究佈置最新式最富麗之高而夫球場場內有精雅的茶亭寬大的茶廳蘇州的八字塔陳英士的紀念塔曲曲的小橋涓涓的泉水樓台近水天橋在望風景宜人誠有美不勝收之概並於本月二十三日下午六時起正式開放同時舉行茶舞會三天並有技術專家表演新奇藝術務請各界仕女早臨爲幸

地址……辣斐德路拉都路西 電話……七五一三三 七〇九一二

著名京川菜館 自運眞正北平填鴨

大雅樓

□二十週大紀念□

寬大禮廳 陳設精雅 夏令菜肴 應時衛生 筵席便酌 應有盡有 如蒙惠顧 服務週到

地址 四馬路浙江路 電話 九一三六九 九〇九七四

久咳易成癆

多咳則傷肺日久易成癆因癆而致命者不可勝數惟蓋治癆必愈之藥迄今外國醫藥先進尚無發明現祇唐拾義醫師發明之久咳丸經驗數十年服後直接有革咳除痰之力間接有保肺防癆之功故得社會公認確爲根本治咳之特效藥患咳諸君一試便知 每瓶一元二角

上海廣西路角 父子大藥廠 世界各埠均有經售

□航空獎券開獎在即

國民政府航空公路建設獎券、第六期准於本月廿九日、下午二時在逸園當衆開獎、本期銷數較上數期更旺、現離開獎之期祇有二日、於此數天之內、人人有得五十萬元、立致鉅富之希望、既助國家建設、又可得巨額獎金、欲購從速、毋失良機、現聞第七期起、大運公司爲鼓勵各省區分銷處推銷國民政府航空公路建設獎券起見、特提出鉅款、作爲經售頭一二三四等大獎商號之獎金、其分配辦法另詳給獎章程云、

□有華畫稿（王才庸）

橫塘春圖（二絕）

誰說春山濃濃妝。翦花插柳醉東皇。試看新汲溪頭水。猶帶鶯雲鬢髻香。

東風楊柳到垂楊。花盛溪邊水自香。青帝偶然能作主。常留春色在橫塘。

萬竿烟雨

湘妃血淚染留斑。細雨千竿洗自艱。花院風姨無解事。吹將雲拂進溪灣。

秋山晴翠圖

千山凝翠透空濛。松壑幽巖竹徑通。晴翠秋光風日好。霜林紅葉映簾櫳。

友人秋日結婚題畫（二絕贈之）

滿山修竹千竿翠。一徑青松百尺長。紅葉秋光明月好。樓頭常照兩鴛鴦。

添香紅袖映簾紅。琴瑟書聲隔竹叢。好夢圓時雞戒旦。荊釵原不羨[illegible]。

仿倪高士嬾筆

蕭疏濃墨仿雲林。孤潔難酬俗客心。百世傳今高士曲。陽春誰得續餘音。

松林清話圖仿唐六如法

巉巖聳壁重嶙峋。松籟流泉喧綠鴨。閒與鄰翁清話久。未妨暮靄濕羅巾。

黃儀生山水潤例

【堂幅】丈疋四十八元 八尺十二元 四尺六元 三尺廿四元 五尺八元 六尺四元

【屏條】對開照堂減半

【橫幅】照堂屏裁開照屏

【扇面冊頁】每件兩元

點品面議 工筆加倍 青綠加倍

劣紙不畫 先潤後寫

隨封加一 約期取件

本館胡仲和君代收

香賓表

外埠函購 郵費三角

機件損壞 重修重配 不計次數 免費修理

每只八元

南京路抛球場 亨達利鐘表行

早洩

奏效甚速 完全根治

早洩特效藥 每管大洋五元 寄費加一

劉丁醫師以十六年之經驗專醫早洩遺精陽萎等症並發售

診所上海南京路山西路口中和銀行三樓 門診時上午十二時前 下午二時半至五時

萬國按摩浴室

地址 霞飛路五五五號（即巴黎大戲院對面）

內部銅鐵精潔之勝 佈置獨運匠心 麗之妙 交通便利 房間摩登 空氣通暢 彈簧摩床 美貌摩女 摩術靈妙 按摩沐浴 益健身心

現代診療所

專門花柳 婦女 短期根治

新老白濁 白帶 一元 愈後驗尿 注射 能迅速 下疳 橫痃 至斷根 均速愈

△門診上午九時至下午十時▽

所址浙江路利利公司對面泰昌里

最優等的 西人按摩浴室

聘有年輕美麗法國女子及中國女子服務室內佈置衛生清潔招待周到 主人Mrs. Lucas 歡迎各界惠臨 一試地址靶子路三八一號（寶克司面路對面）請注意我們的門牌是幸

新式按摩

西洋女子按摩術手術高妙並有電氣按摩藥水洗浴特有年輕美麗女手數名殷勤招待請來試驗君備室 金神父路霞飛路八百十號B

德興按摩浴室

□夏季特別大減價□

聘請按摩學校畢業女郎數位均係按摩有經驗 每位洋七角半

敝院酬答顧客起見不計金錢犧牲廿天

（地址）卡德路愛文義路口七百〇八號 請早光臨

程謙律師

事務所狄思威路麟鳳里 電話六四〇〇一號

銀世界
（丹翁）

以前有人諷刺鄉下老、問他發財、想什麼、鄉下老說、打根金扁擔、泰西故事裏、也有一段、說一人天天祈禱上帝、給他黃金、上帝于是將他家裏一切的一切、都變成金的、他弄得事事不便、才歎黃金不能萬能、中國人向希望『黃金出』、也不過極言其多、並難得有傳說的什麼賊見愁的金山銀窖、因金銀不過貨物的媒介、這句話、雖不必人人曉、但金銀幣、本身究竟有何用處、了不得內用處、僅僅拿他作換東西的數目說話、這一點、除人人曉的了、愛夸大的美國、爲要提高銀價、增進物價、居然一舉頭就買進一萬萬盎斯的白銀、聽說還要買十三萬萬盎斯的白銀、盎斯就是洋兩、這個口氣、比那種『黃金出』、眞不知大着干倍、然而白銀姑作全撥進美國的國庫、別種貨幣跌價、又將如何、不久那些白銀、又一批一批的溜出來、既預備不須銀子在世界露面、銀扁擔不值一談、或者把座白宮、全用一銀子老兄砌就、倒確不愧白色的宮呢、詩以美之、

厥宮一片白茫茫。高聳天河那樣長。中國小說銀安殿。侍女皆騎白鳳凰。酒斟銀槎泛星海。梨花滿地開薜荔。鳥鵲只要橋得好。銀扁擔勝紫金梁。偸過太平洋。

汪院長不發言苦衷
（侃侃）

行政院長汪精衞氏、患糖尿症及肝病、向由德醫諾爾診治、迄未徹底治愈、最近幾份又有加重趨勢、以京中政務繁劇、而蔣委員長復蒞京、熟商外交內政大計、益無暇醫治、及蔣氏赴杭、汪始偕曾仲鳴來滬、二十五日晨由京乘夜車來滬、諾爾醫生卽於是晨九時至汪宅診視、歷一小時始出、各報社記者亦包圍汪宅、要求接見、閽者仍襲故智、始終否認來滬、記者團初亦將信將疑、及由諾爾處探到確訊、遂返汪宅詰問、形勢洶洶、閽者入內請示、良久復出謂不在、連連謝罪、謂我們亦無辦法、記者團無法、怏怏散出、聞汪氏每次來滬、輒招待記者一次、向來亦重視宣傳、聞今次設卜閉門羹之理由、仍係通車問題作梗、汪居行政院長地位、迭次否認、値茲實行在卽、頗有難於啓齒之苦衷、蓋與北甯路局長殷同在津爲避免與新聞記者談面、鬧汽車大兜圈子、異曲同工者也、

哀哉國貨之冒充
（摘奸）

在玆盛唱推行國貨聲中、某國貨運華傾銷之聲浪、亦隨之而俱高、如糖、如煤、如棉線物、電氣用具等、幾無月不有大宗輸入、均爲家常日用之必需品、而揣摩我國人之心理、尤無微不至、其冒用商標、多採取我國歷史上故事、包皮或瓶票上、且大書救國愛國等字樣、更有用他國公司廠行之牌號者、種種詭謀、不一而足、據知其內容者談、半係我國奸商、代爲設計、令其照造、爲之經銷、最近市上發見所謂贈送品之某種火柴、及小食物肆所售之某種國味粉、雖未能斷定其爲某國貨、而裝璜之式樣、製造之品質、幾完全與某國貨無二、且其公司之名稱、同業中均謂爲向所未聞、一則其仿單上、竟直書爲著名某某調味粉廠之出品、而該廠固未聞有此香近字異之出品也、奸商圖利、所得幾何、乃甘爲此摧殘國貨之舉、是眞可謂喪心病狂矣、

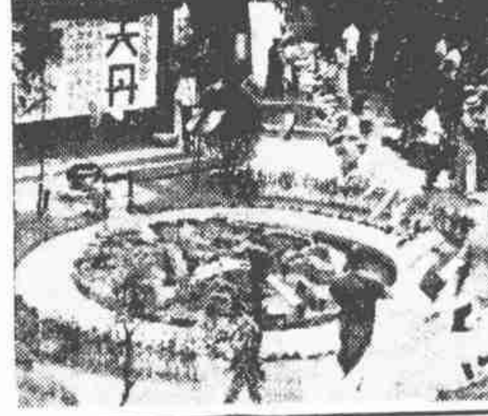

□第十三屆衞生運動展覽會會場□

鹽署科長待遇天淵
（行雲）

鹽務署歷年鹽稅、自九千萬超過一萬萬、駸駸達二萬萬矣、署不能設司長、科長職權、則類各部之司長、遂以服官時間久暫之不同、然待遇殊有天淵之別、第一科長馬泰鈞月薪及津貼國幣一千八百元、第二科長陳季梓、月薪祇四百元、第三科科長薛桂輪、月薪六百元、何以如此參差、則馬薛支鹽務稽核所薪津、陳則向鹽署支領本俸也、向例稽核所薪津、以有洋員比較關係、超過鹽署數倍、故鹽務署長例兼稽核總所總辦、亦捨本身之薪津而就稽核者也、

蔣委長約晤程潛
（栖捲 自南京寄）

兩月前馮玉祥李烈鈞程潛二中委、及李根源曾有聯合說帖一件、建議中央整理國防事宜、其辦法、綱舉條晰、不唱高調、軍會參部及蔣委員長均認爲切實可行、且與中央暨本人主張極爲符合、尤敬服四先生愛國愛友之忱、躍然紙上、曾言本人願將參謀部長一席讓與程頌雲、俾展其長材、並令某中委先行致意四先生、聞近日某要人復提及此事、將擇一地約期會晤、除馮先生暫時願意山居、不相強外、此外三位、最近期內將與蔣委長作一促膝長談、想此等會晤、有益於吾國國防論之統一、殊非淺鮮也、

談藏本英明
（葉桐）

日副領事藏本英明之失蹤原因、言人人殊、大約亦終無確息矣、據其交遊較深者推測、藏本厭世入山、似完全爲個人關係、乃出事之後、鬧得一天星斗、彼深恐以一己私事、牽動國際不可料之糾紛、遂毅然變計、故若肇事端之說、則以溷漢兩處、日本得派駐軍隊、而南京扼溷漢之咽喉、自當有需求之必要、殆有覓取藉口事件之意、藏本失蹤、本於無意中得之、乃構成至相當程度、忽然一天雲霧盡散、而藏本則祇能受過矣、又有謂藏本之復出、且有無負中國之詣、是藏本之親華也、是亦似是而非也、蓋傳藏本守法服禮、確爲日官場中所難得、彼以副領事地位、凡遇奉命辦理交涉或接洽事件、依外交慣例、往往至外部亞洲司、訪科長談判、不願躐等、致手續上稍有稽延、聞某總領事嘗笑之、謂何必拘守常規若此、又有一次、日軍部運軍械出城、憲警以其未有護照不能放行、藏本被派前往交涉、原意不過使其至城門口、只說不放亦須通過耳、何如彼既靜聽憲警所持之理由、復認爲理由充分、因之往復奔波、補備手續、然吃力不討好、人皆以其無能輕之、彼之牢騷滿腹、並有由來也、

匪窟療胃記
（芸）

海盜猖獗、使行旅者有戒心、這種大批的綁票案、比了零碎對於個人的被綁、尤爲厲害、前次海上被劫一案、有許多南潯人在內、如鮑星槎、朱吟江、張效良的公子、聞現在都已出險了、大概他們的贖價、也都不在少數吧、有人談及張效良的公子、說他身體素來怯弱、而且向來有胃病、到了匪窟中去、第一是吃的問題、他是個膏粱之軀、匪窟中又黃又糙的米、那裏咽得下去、至於下飯的東西呢、只有葱韮大蒜拌飯、他是個有胃病的人、聞着了這種氣味、便要吐出來了、那能再吃得下去、但是你除了一種大蒜拌飯以外、別的可果腹的食物、却是沒有、到那時飢腸轆轆的叫起來了、只得權且充飢、最初肚子餓了、只有吃白飯、後來看看人家吃那種大蒜拌飯、覺得是很香的、便取來試試、居然也覺得別有風味、大有入鮑魚之肆而不覺其臭、大蒜拌飯、也漸漸安之若素了、從前稍爲多吃一點東西、或是吃了那種不容易消化的食物、便要發胃病、現在處於匪窟中、胃病也不曾發過、兩個月以後方纔匪窟中贖了出來、到了家裏、身體也發胖了、胃病也不發了、却是吃慣了匪窟中的大蒜拌飯、覺得又香又可口、家裏的廚子、弄不來這樣菜、比了什麼臘味飯、蝦仁炒飯、更加有味、出了這幾萬塊贖票的錢、治好了個胃病、也總算過得去咧、

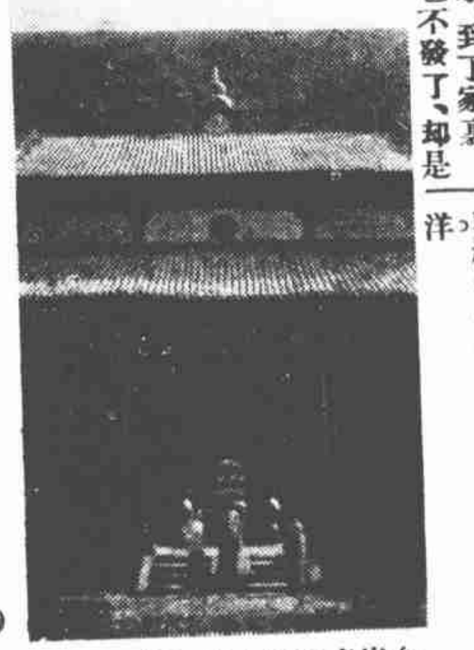

白嶽齊雲的大殿（黃覺寺贈）

冠蓋京華
（天笑）【五五二】

□廿三□ 莎家

丁女士說時、放出頑皮的神氣、把一雙手握住了金小姐的雙腕、端相伊的面孔、吃吃地笑道：

『我會相面。我看得出一個人的神情氣色。噯！我看出來了！荃士姊紅光滿面、只怕快要吃喜酒了。我却糊裏糊塗、還當是你近來眞結交了許多女朋友咧。』

金小姐被伊這樣一說、臉上的兩朵紅雲、直飛了起來。又被伊捉了兩手、端相伊的面孔、丁女士一對漆黑的雙瞳、只在伊臉上盤旋、眞個弄得嬌羞滿面。伊一面將頭側轉去、避伊的視線。一面又想掙脫伊的雙手。却又口中强辯道：

『沒有呀。沒有什麼異性朋友。』

到底金小姐年紀雖然比丁雪豔還大幾歲、却是一位未出閣的小姐。平素之間、一向以禮自守的、對於舊禮教的觀念很深、也沒有什麼男朋友的。現在說到了這話、被丁女士用冒功一冒、聽伊的神情、也就猜得出了。再加着金小姐極力要逃避丁女士的眼光、更可以明白了。丁女士暗想：怪道伊不肯搬到我這裏來住、其實這又何妨呢。

雪茄之王

良之秘法烤製 價格克己

售有店紙 海交通路 泰行 總經理 九〇二六〇

絞盤牌香烟 即白錫包 並世無雙

CB-175

梅蘭芳抵汴記
（塵末 自開封寄）

名伶梅蘭芳、應豫省主席劉峙之電邀、乘本省所備專車、由浦口上車、於本月二十一日抵汴、計到站歡迎者、有公安局長劉潤清、振災童教養院王從周、振災會杜扶東等約數百人、梅下車後、由往滬歡迎之省府秘書鄭劍西分別介紹、旋乘振災遊藝會所備汽車、逕往黨政軍聯歡社休息、而王又宸等則下榻華安旅社及新新旅行院等處、是日下午、梅往省府謁見劉峙、幷分往各報社拜客、茲又定於二十二日、公宴汴市言論界、而省府及各廳廳長、擬於念三日設宴於禹王台、公讌梅王及偕來中州之海上聞人之代表徐福生君云、

東北果通郵耶
（東北 韃民）

連日報館宣騰、所載爲通車事、似通郵猶未與焉、有人謂二者相爲表裏、車果通、郵亦將聯帶解決、或有幾分理由也、第自封鎖東北郵務後、首感困難者、卽吾儕流落關內之東北難民、與家鄉父老通信是也、雖其間若南滿路沿線、所謂附屬地者、仍可藉日郵傳達、而東北各處關內郵件、雖在所規定之南滿路附屬地、且黏貼日本郵票者、仍須被我國郵局處罰、初猶加倍、繼則減爲與等、一月來耗於此者個人須二三元、蓋平信罰鍰雖輕、十之八九、多爲郵局積壓、不予送達、單雙掛號所費較多、矧以難民多在經濟恐慌之原則下、益感不貲矣、乃最近東北友函寄到、僅貼日郵四分、奉天日郵戳六月十八日、而同祠作投遞之罰鍰則已豁免、並我國上海郵局日戳亦未蓋、果眞在減輕手續下而無形通郵耶、函爲披露、用爲關心者告焉

□萬國跳舞研究學院、係韓也明君所創辦、佈置摩登、規模宏大、爲滬上設備最完善之跳舞學校、故往學者現已達數百人之衆、

□更正 廿一日本報旗袍將變旗背心一文、署名鵠尾、誤植鵠尾、

白衣口紅
（白露）

時已盛夏、露天跳舞場漸多、男子御白嗶嘰西裝赴舞場者更多、舞女已如過江之鯽、對於此輩白西裝者、無不載欣載舞、入舞場者、納資一元、可跳三跳、軟玉溫香、盈盈在抱、其便宜莫過於此、如挾儷侶或偕甜心、摟而舞之、孰再憶及家中之黃臉婆哉、惟穿白西裝、狂歡之餘、夜闌歸家、輒卽倦眠、則床頭河東、則檢其西裝肩上、有無紅櫻、以測夜間生活、往往責問、以至齟齬、蓋邇來伴舞姑娘、口紅殷然、在偕舞之際、或作甜吻、或以櫻唇倚於郎肩、染濡最易、好入舞場而不欲爲床頭所詗知者、宜加注意也、

吳門移家記
（漱六山房）

（九）二十七日八時方起、以吾昨夜至丑正始眠也、四江口爲一鄉鎮、輪船泊處、極目冷落、吾合僕人陳榮登岸購物、且覓早點、甚欲領略鄉間風味、不料泊船處離市甚遠、須三里之外、方有市街、早點亦僅有油條、吾儕遂以油條及粥果腹、珠家角輪船至十一時始到、拖費六元、立時帶纜、船人進午餐、則蝦肉鰤魚而外、以吾妻茹素、格外尙有素餚、味尙可口、此須特別給以酬勞、不能照一角一餐之例、憶三十年前每餐照例三十六文、早粥一半、今加至大洋一角、幾於十倍其價矣、輪船開行不速、下午四時始到天妃宮橋、吾本擬托旅行社代雇汽車搬運器物、船戶忽薦一鹽城人白姓者、代爲包辦、價目稍昂、而此君照料尙妥、惜所屬小工、粗魯非常、吾有磁面圓桌一張、用之近二十年、乃爲小工所毀、不可復用、又現在有所謂碼頭弟兄者、需索規費、此皆爲以前所無、可見近來之不景氣影響、所及者甚廣也、

□誰能制之□

綏遠鶯花之盛況
（平心 自包頭寄）

綏遠年來種煙極盛、以去歲一年徵收各種煙款計、共約三百餘萬元、內煙畝罰款一百二十餘萬元、煙土共約五百萬兩、每兩貼印花稅二角五分、總共亦百二十餘萬元、此外有運照費、各地方有煙燈捐、煙館執照捐、及其他種種捐目、（包頭地方徵收煙捐、有煙燈捐、妓女煙燈捐、舖煙燈捐、煙燈附加戳費、抵產局煙燈捐等等、則縣多寡不一、）更僕難數、每年各縣徵收之煙畝罰款、照章在四五月間、由省府派員會同縣府及各地方收煙捐機關、眼同丈量煙苗、按畝徵收、水田十一元、旱田六元六角、然財政方面、則又另召集各縣長會議、各縣分派罰款額數、如某縣按畝照章徵收、如超出額數、則須據實報繳、如某縣種煙稀少、不足比額、則該縣長應設法徵足比額、以重考成、是以年來綏遠烟禍日深、聞今年後套各縣人民、因種籽缺乏、種煙田地、當較去年多出三分之一以上云

風馬牛海外風波
（天壤）

風馬牛不相及云者、卽彼此間絕無瓜葛意耳、乃有以此三字、而掀起風波者、事又絕趣、烏可不一紀哉、某鉅公有弟子、初長某最高學府、旋銜命出使歐西一小國、歐戰後獲得國際地位甚高者、適某畫師攜畫西游、道出此邦、與使相値、使固淳于東方之流、錫畫師以風馬牛佳名、畫師亦欣然、不解所以、再三約使詮釋、使笑語之曰、君喜出風頭、工拍馬屁、善吹牛皮、非風馬牛而何、畫師銜其辱己、報以惡聲、經人調解始已、

賽金花徽籍之證
（迴公）

賽金花可說是關於歷史人物、不僅僅是一代名伎、但據報載她近來住在北平窮困的很、每月八角錢房捐、竟無力繳付、該管警署長代她呈請豁免、這不能說是護花、祇能說是保存古物之一的意思吧、報上稱她姓趙氏、她的母家趙氏是徽州人、現在談庚子以來故事的、大部以賽爲蘇產、那裏曉得還是崇山峻嶺的徽州人物、我因想起清光緒末年她的一回事、她在北平因虐婢案遞解到蘇、她却流連上海、因爲得罪了金琴孫、說她原籍徽州、旣法判遞解回籍、勢必非到徽州去不可、那時徽地交通、沒有現在的便當、好容易託了許多人、才買了一位小姑娘們代替前往、她却暫隱在蘇滬一帶、這件事不是可以證實她的徽州人嗎、所以順筆寫在這裏、

怕笑
（□上火□）

作文宜多乎、宜少乎、宜多作以求其日通乎、抑宜少作以待其自通乎、呂留良有言、可作此數問之答、今轉錄如后、『作文不可畏難、卽未能佳、且做去、多做自通、越縮越生疏矣、凡人何可量、只是自畫、便了却一生耳、怕人笑、便終受人笑、不怕人笑、更何人笑得我也、勉之勿忘、』右見呂『晚邨先生家訓眞蹟』卷三第二十一葉、呂家訓計五卷、入清代禁書書目、且經奏准應全燬者、余家藏者、係清康熙癸未原刊初印本、聞市上有影印本、尙未見過、呂家訓五卷、三原門人呂廣載及嗣子無黨共編、其卷末識語稱『其間格言正論、皆可以砥挽頹波、綱維人紀、』非虛言也、玆引數段以明之、（一）年老大而無子、理當娶妾、但不許娶娼妓、且士妓之屬、子孫雖貴顯、不許於家中演戲、（卷一遺令之末）（二）雖甚忙不得廢文字、吾於此驗其進退、勿違也、（卷二第十一葉）

雪艷琴嫁王孫
（凍蠅）

昨年名女伶雪艷琴、忽拋棄氍毹生活、遣嫁遜清貴胄溥侊爲側室、聞者稱奇、侊爲載洵之子、而爲僞國溥儀之堂弟、平日專事遊衎、喜與平津一班混混兒爲伍、（混混兒卽南人所謂拆白之流）其父月祇給零用六十元、侊揮之如泥沙、平津一帶鼓女坤伶、侊無一不捧、囊資不足、遂竊其父之私蓄、當捧雪之際、雪亦認爲舊日天潢之胄、必富金錢、樂與委蛇、侊且百計迎合雪意、以求偕老之計、乃論嫁娶、條件由侊自訂、（一）結褵時、侊應貯雪儲蓄現金五萬元、由雪自立戶紀、儲於津埠外國銀行、（二）結褵後、在一年內、侊須與北平大婦正式離婚、然後娶雪歸行謁廟禮、（三）雪之家人、永遠與雪同居、而地點以天津大連長春爲限、但不得住北平、以侊父洵在平故也、侊信誓旦旦、概允履行、雪於是爲錦黃帶子家婦矣、不料侊之納雪於黑幕遮穿、其父本不知就裏、迨去年居大連時、求溥儀委給差缺、且告以故、儀乃函知其父、其父查檢各銀行存欵、始知三萬元爲侊冒支而去、而雪處之應給五萬元、侊又分文未給、有識者早測侊雪之結合、難以持久、今據津友來談、雪巳自大連至津、不日赴平、以侊所訂條件、未盡履行、且日來生活、時有竭蹶之狀、故決計與之離異、現正籌劃向平市法院訴請離婚、並要求贍養費二十萬元、因一年來雪從侊後、在藝術上之損失、巳約十萬元、若然則金友琴案後、又一侊雪之分飛案、將來畢發時、必有許多趣聞、足供吾人記載也、

□舞星□

【梁賽珊女士】